12+ www.orenmin.ru E-mail: gazeta@orenmin.ru

Пятница
30.10.2020 г.
№ 38 (909)

Горный лён

Еженедельное печатное издание. Цена свободная. Основана в феврале 2003 года

Социально-экономическая, культурно-просветительская газета

Издатель: ООО издательство «Горный лён». Газета распространяется по Оренбургской области.

2020 идей инноваций

Работники АТЦ и ЦХМ комбината получили награды к профессиональному празднику. Подробнее на 2 стр.

Калейдоскоп предпраздничных событий: подарки комбината к дню рождения с 2008 по 2019 г. Подробнее на 4-5 стр.

Поставить оценку работе налоговиков можно и со смартфона. Подробнее на 7 стр.

Уважаемые работники АО «Оренбургские минералы»!
Дорогие ветераны производства, молодёжь, ясненцы!
С большим теплом поздравляем вас с днём рождения комбината – 41-летием со дня пуска первой очереди!

Предприятие, на котором мы работаем, и город, в котором живём, дороги каждому из нас. И десятилетия назад, и теперь их судьбы неразрывны. Развивается комбинат, развивается Ясный. День ото дня мы меняемся, становимся лучше, интереснее, современней!

Позади всего лишь 41 год труда, но какого! – Добросовестного, каждодневного, кропотливого и временами очень тяжёлого. Но любая работа, сделанная от души, приносит свои плоды. Вместе с вами и благодаря вам мы движемся вперед, совершенствуем производство, повышаем качество продукции и профессиональное мастерство.

Сегодня АО «Оренбургские минералы» – это предприятие, богатое кадрами высокой квалификации, имеющее на вооружении лучшую технику и самое передовое оборудование, работающее по современным технологиям, выпускающее целый спектр продукции, востребованной на рынке.

Каждого из вас, ваших друзей и близких мы поздравляем с Днём рождения АО «Оренбургские минералы»! Желаем всем крепкого здоровья, неиссякаемой энергии, счастья и благополучия, реализации намеченных планов, а комбинату – успешной работы, стабильности и новых перспективных проектов!

Администрация и профсоюзный комитет АО «Оренбургские минералы».

ПРИМИ УЧАСТИЕ В КОНКУРСЕ: ПОЗДРАВЬ «ОМ» С ДНЁМ РОЖДЕНИЯ!

4 ноября у АО «Оренбургские минералы» день рождения. В честь этого события объявлен конкурс на лучшее видеопоздравление комбинату. Приветствуется всё, что угодно: стихи, песни, танцы, проза и даже личные спортивные рекорды.

Прими участие – сними ролик и пришли нам! Минута славы и призы за нами!

Работы можно прислать на наш электронный адрес: orenminerals@mail.ru

ПОЗДРАВЛЯЕМ!

4 ноября – День народного единства

Уважаемые оренбуржцы! Поздравляю вас с государственным праздником – Днём народного единства!

Единство народа всегда оставалось решающей силой в тяжёлые для страны времена. В 1612 году представители разных сословий смогли преодолеть свою разобщённость, объединиться и изгнать захватчиков из столицы нашей Родины. Это помогло спасти государство от распада.

Преданность Отчизне вдохновляла советский народ на Победу в Великой Отечественной войне.

В единстве, сплочённости, доверии и взаимном уважении между людьми, сохранении общей исторической памяти – могущество нашей великой державы!

Желаю вам мира, благополучия и успехов на благо родной страны!

С. ГРАЧЁВ, председатель Законодательного Собрания Оренбургской области.

ВНИМАНИЕ!

Приготовьтесь отдыхать: следующая рабочая неделя будет короче на один день

Напоминаем, что первая неделя ноября будет короче на один рабочий день: в следующую среду страна отметит День народного единства. Поэтому **4 ноября будет выходным.**

Поскольку праздник выпадает на будний день, 3 ноября считается предпраздничным. Это значит, что уйти с работы можно раньше на час.

ОКТЯБРЬ 2020

Тел. 2-90-60
РЕКЛАМА

Афиша с 29 октября по 2 ноября

09.30 час. – 2D «Повелитель драконов» (16+), цена билета 200 руб.
11.20 час. – 2D «Доктор Лиза» (16+), цена билета 180 руб.
13.20 час. – 2D «Повелитель драконов» (16+), цена билета 200 руб.
15.30 час. – 2D «Ведьмы» (12+), цена билета 200 руб.
17.35 час. – 2D «Дедушка нелёгкого поведения» (6+), цена билета 180 руб.
19.35 час. – 2D «Ведьмы» (12+), цена билета 200 руб.
21.40 час. – 2D «Вдова» (16+), цена билета 200 руб.

Добро пожаловать в кино!

Горный лён
№38 (909)
30 октября 2020 г.

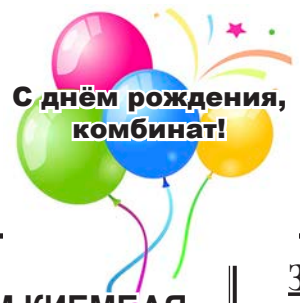

ФАКТЫ ИСТОРИИ

2020 г. – Год Памяти и Славы

Женщины-снайперы – лучшие стрелки времён Второй мировой войны.
После начала Великой Отечественной войны сотни тысяч женщин отправились на фронт. Большинство из них стали санитарками, поварихами, а более 2000 – снайперами. Советский Союз был чуть ли не единственной страной, привлекшей женщин для выполнения боевых задач. Хотелось бы вспомнить о стрелках, считавшихся лучшими в годы войны.

75 ПОБЕДА! 1945–2020

СТРОИТЕЛЯМ КИЕМБАЯ ПОСВЯЩАЕТСЯ

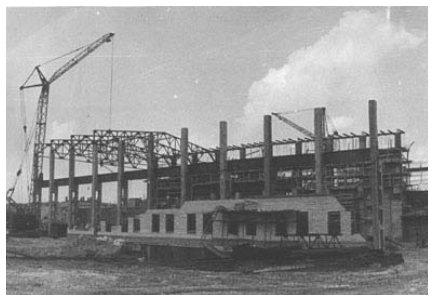

Перед нами —
Не сказки-вымыслы,
Но вопрос
За зубами зачах:
– Неужели мы это вынесли,
На своих поднимая плечах?
Подвергая любое
сомненьице,
Здесь реальность
Встаёт на дыбы
В строгом здании,
В цехе-первенце,
В ритме мирного жерла
трубы.
Вот он, зримый,
Растёт, как памятник, —
Наш КАГОК,
Богатырь,
Исполин.
Он в моей биографии памяти
Стал страницею
Номер один.
Словно ожили
Точки глобуса –
От морей, городов, площадей
Поезда, самолёты, автобусы
Мчат сюда крылатых людей.
Спорьте, скептики,
Зло, до нудности! –
Я был счастлив
Пристать в степях,
В лоб встречая
Любые трудности,
В авангарде шагать –
Не в тылах!
Быть причастными!
Сеять знания!
Быть вершителями судьбы!
И однажды стать
Цехом, зданием,
Гимном вылиться
В жерле трубы.
Над кварталами
Нового города
Мы взметнём
Свой победный стяг!
В этом – главное!
Это – здорово!
Остальное же всё – пустяк!

(Многотиражная газета «Горный лён» № 45 (149) от 7 ноября 1979 г.).

Знай наших!

Вознаграждение за достойный труд

В честь профессионального праздника – Дня работников автомобильного транспорта – за многолетний и безупречный труд награждены благодарностью и денежной премией **работники АВТОТРАНСПОРТНОГО ЦЕХА:**

АНИСИМОВ Андрей Геннадьевич – машинист погрузочной машины (для работы в карьере глубиной ниже 150 м);
ГАМАРУК Николай Абрамович – слесарь по ремонту автомобилей;
ЕФРЕМОВ Владимир Ильич – машинист бульдозера (для работы в карьере глубиной ниже 150 м);
КДЫРБАЕВ Ержан Аблаевич – водитель автомобиля грузоподъёмностью свыше 40 тонн (для работы в карьере глубиной ниже 150 м);
КОЛЕСНИК Вячеслав Никифорович – механик колонны;
ЛАПУШКИН Александр Владимирович – электрогазосварщик;
НОВИКОВ Григорий Петрович – машинист экскаватора (в карьере глубиной ниже 150 м);
ОВЧИННИКОВ Сергей Алексеевич – водитель автомобиля (для работы в карьере глубиной ниже 150 м);
УНГАРБАЕВ Марат Бакитович – тракторист (для работы в карьере глубиной ниже 150 м).

В честь профессионального праздника – Дня работников автомобильного транспорта – за многолетний и безупречный труд награждены благодарностью и денежной премией **работники ЦЕХА ХОЗЯЙСТВЕННЫХ МАШИН:**

САВЧЕНКО Владимир Анатольевич – слесарь по ремонту автомобилей;
МАСЮКОВ Владимир Иванович – водитель автомобиля;
КУШПАНОВ Сейткалий Арстанбаевич – водитель автомобиля (для работы в карьере глубиной ниже 150 м);
ТУРГАЕВ Азат Алтынгужович – машинист крана автомобильного;
МАМБАЕВ Бримжан Салимжанович – водитель автомобиля (для работы в карьере глубиной ниже 150 м);
УЛТАНОВ Ертай Сирекович – водитель автомобиля;
ОНОХИН Владимир Валентинович – водитель автомобиля;
МАЛЬЦЕВ Василий Васильевич – водитель автомобиля;
СТУЧИЛОВ Евгений Владимирович – механик автомобильной колонны;
ЛЕСНИКОВ Владимир Петрович – водитель погрузчика автомобильного.

ПОЗДРАВЛЯЕМ!!!

Праздничный опрос

Мы желаем вам

Накануне дня рождения комбината мы обратились к ясненцам с вопросом: «Что бы вы пожелали работникам АО «Оренбургские минералы» в связи с 41-летием предприятия?»

В опросе приняли участие 215 человек: работники комбината, пенсионеры, школьники, молодёжь. Из их уст мы услышали самые разные пожелания, которые адресованы всему большому коллективу компании. Все пожелания мы суммировали и разложили «по кучкам». Читайте и принимайте на свой счёт то, что больше по нраву. С днём рождения, комбинат!

215 Крепкого здоровья и благополучия

88 Верных друзей и надежных коллег

190 Высокой зарплаты

80 Радости и душевной гармонии

74 Трудовых успехов и процветания

107 Дальнейшего роста и интересной работы

35 Заботы о ветеранах и сохранения традиций

27 Ярких впечатлений и встреч

120 Любви и взаимопонимания

Горный лён
№38 (909)
30 октября 2020 г.

ФАКТЫ ИСТОРИИ

2020 г. – Год Памяти и Славы

Ещё в начале войны **Роза Шанина** обращалась в военкомат и просилась добровольцем на фронт, но 17-летней девушке отказали. В 1942 году ситуация изменилась. Тогда в Советском Союзе началась активная подготовка женщин-снайперов. Считалось, что они более хитрые, терпеливые, хладнокровные, а пальцы более плавно нажимают на курок. Поначалу Розу Шанину учили стрелять в Центральной женской школе снайперской подготовки. Девушка окончила обучение с отличием и, отказавшись от должности инструктора, отправилась на фронт. Через три дня после прибытия в расположение 338-й стрелковой дивизии 20-летняя Роза Шанина сделала первый выстрел.

Доска почёта

Есть силы и время для новых свершений

Елена Николаевна КУСМАМБЕТОВА вошла в трудовой коллектив АО «Оренбургские минералы» в 2005 году. За 15 лет непрерывной работы она попробовала себя в разных профессиях: была и швеёй, и машинистом экструдера, а в 2012 году стала машинистом ДПСМ.

Родилась Елена в 1979 году в Киргизии. Когда девочке исполнилось 12 лет, многодетная семья переехала в Казахстан, поближе к бабушке и дедушке.

Через пять лет Елена окончила школу и собиралась поступать в таможенный техникум, но увы – время было сложное, а проходной балл достаточно высок. Девушка окончила курсы профессионального массажа, но по-настоящему реализовать себя в этой профессии не получилось. Какое-то время работала официанткой в кафе.

В 2000 году понадобилось гражданство Российской Федерации, и Е.А. Кусмамбетова переехала в Ясный. Устроилась продавцом в магазин «Стимул», вскоре вышла замуж. Её муж, Сагиджан Кудрумбаевич, работал в то время в ЦГП на погрузчике. В 2003 году у них родился старший сын Дамир.

Находясь в декретном отпуске, Елена Николаевна время даром не теряла – училась в учебном центре комбината. В феврале 2005 г., выйдя из отпуска по уходу за ребёнком, устроилась швеей в ЦППМ, а в 2008 г. её перевели машинистом экструдера.

Через год Е.Н. Кусмамбетова родила второго сына, Даниэля. В 2012 году, когда ему исполнилось 2 года, она вновь пришла на производство, но уже в качестве машиниста ДПСМ. Стажировалась в смене мастера Д.А. Рыбинскова, а распределили её в смену «Д» мастера А.В. Шепиля. Сегодня Елена Николаевна трудится в смене «Г» мастера И.П. Тимофеева.

Всего в смене 14 человек, каждый занимается своим делом по профилю: слесарь, сушильщик, дробильщики, машинисты ДПСМ. Елена Кусмамбетова следит за работой оборудования. Хризотил из рудника поступает на приёмный бункер ДСК. Машинисты ДПСМ, в свою очередь, принимают руду от думпкаров и распределяют по бункерам. Они следят за конвейерами и обслуживают корпус сушки (конвейеры и ленточные питатели, куда просеивается руда, которая впоследствии поступает на печи и сушится).

В компетенции машинистов ДПСМ – обслуживание склада сухой руды в корпусе сушки. На складе сухой руды также работают конвейеры, двигаются большие автостелы, распределяя её по воронкам. Руда поступает в цех обогащения. Задача машиниста ДПСМ – внимательно контролировать процесс и бесперебойную работу оборудования, сообщать о неполадках оператору и мастеру смены, вызывать дежурную бригаду слесарей и электриков.

В награду за многолетний труд на комбинате имя Елены Николаевны в этом году было занесено на Доску почёта. Вредный стаж она выработала, но, женщина уверена, что сил на новые трудовые свершения ей хватит ещё на много лет вперёд!

Такие кадры укрепляют коллектив!

Лидия Егоровна СВЕТОЧЕВА – замечательная женщина, исполнительный и грамотный работник. На комбинате с 1994 года. Отучившись на машиниста ДПСМ в учебном центре, она практически сразу начала работать на дробилках.

Лидия Егоровна приехала в Ясный в 1985 году из Воронежской области. Девушка рано осталась без родителей, кроме того, на её попечении был младший брат-погодка Юрий. Поэтому сразу после школы, в 1984 году, Лида пошла работать в детский сад. Потом вышла замуж за Николая Ивановича Светочева и с ним в 1985 году приехала в Ясный.

Молодая женщина устроилась на работу в детский сад «Белочка», трудилась там восемь лет. Николай Иванович работал в руднике. У Светочевых уже подрастали дети, когда в 1994 году детский сад закрыли, и Лидия Егоровна перешла на комбинат. До 2000 года она заменяла свою наставницу Н. Янчину, а потом трудилась самостоятельно.

Полученные знания о дробильных комплексах сформировали умелое обращение с вверенным оборудованием. Лидия Егоровна полюбила свою новую профессию и постаралась донести уже своим ученикам её азы. Женщина стала наставницей у О. Спиревой, А. Хлыновой и О. Морозовой. Сегодня Анастасия Хлынова сама заменяет свою наставницу Л.Е. Светочеву, успешно справляясь с обязанностями дробильщика. Работы Л.Е. Светочева не боится. В коллективе эту трудолюбивую и добрую женщину очень ценят.

Смена «Б» во главе с мастером Константином Владимировичем Авериным находится на хорошем счету. Дробильщики тесно взаимодействуют с электриками, слесарями и механиками. Бригада механика С. Шарахи, обслуживающая 4 стадию дробления, первой приходит на помощь дробильщикам.

Современные дробилки предназначены для дробления хризотила на более мелкие фракции. Любые неисправности в работе оборудования воспринимаются дробильщиком исключительно на слух. Профессионалу сразу становится ясно, что случилось, но такой опыт приходит с годами. Сменщицы Лидии Егоровны всегда рады проконсультироваться с ней как со специалистом высокого класса.

Шум, вибрация, пыль – негативные факторы в работе коллектива ДСК, они минимизированы, но полностью исключить их невозможно. За 26 лет нелёгкого труда на комбинате Лидия Егоровна ко многому привыкла, в том числе, к внештатным ситуациям.

Постоянно участвуя в конкурсах профессионального мастерства, Л.Е. Светочева не раз демонстрировала высокий профессионализм. В 2020 году её имя было занесено на Доску почёта комбината. Это не первая награда женщины, но одна из самых достойных.

Светочевы вырастили замечательных детей: сына Павла, который сейчас живёт и работает в Москве, и дочь Татьяну. Татьяна Николаевна Донцова (Светочева) также трудится на комбинате, в ООО «Промсервис», и в данный момент находится в отпуске по уходу за третьим ребёнком.

Мы желаем семье Светочевых огромных успехов, везения и семейного благополучия!

Наталья ГРИДНЕВА.

ПОЗДРАВЛЯЕМ!

Уважаемые работники АО «Оренбургские минералы»!

Искренне поздравляю вас с днём рождения комбината!

Сегодня «Оренбургские минералы» по праву являются гордостью Ясного, Оренбургской области и России. Большой вклад в стабильную и успешную работу предприятия вносит каждый из комбинатовцев.

История предприятия – это история жизни нескольких поколений ясненцев, посвятивших себя «горному льну».

В эти предпраздничные дни желаю всем работникам, ветеранам комбината и вашим близким хорошего настроения, здоровья и семейного благополучия! Дальнейшего успешного развития и процветания «Оренбургским минералам»!

В.В. ШЕВЧЕНКО, депутат Законодательного Собрания Оренбургской области.

Уважаемые ветераны и пенсионеры комбината! Сердечно поздравляем вас с днём рождения нашего родного предприятия!

41 год назад на ясненской земле начал работать наш уникальный комбинат. Наши первостроители, молодые и талантливые, построили его, вдохнув жизнь в огромные корпуса. Они заложили и построили с первого камня необыкновенный город!

В эти праздничные дни ветераны, оглянувшись назад, вспомнят события тех лет, а современная молодёжь откроет для себя истоки того необъяснимого легендарного энтузиазма советской молодёжи, трудности и победы, дорогие сердцу каждого, кто связал свою судьбу с комбинатом.

Каждый из вас достоин чести и уважения, наши дорогие! Здоровья вам, радости и счастливого долголетия!

Совет пенсионеров АО «Оренбургские минералы».

Горный лён
№38 (909)
30 октября 2020 г.

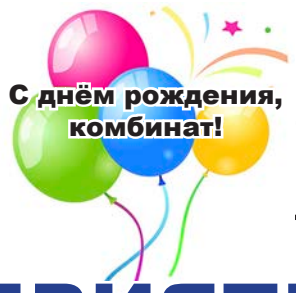

ФАКТЫ ИСТОРИИ

2020 г. – Год Памяти и Славы

В своем дневнике девушка описала ощущения: «…ослабли ноги, соскользнула в траншею, не помня себя: «Человека убила, человека…» Встревоженные подруги, подбежав ко мне, успокаивали: «Ты ж фашиста прикончила!» Спустя семь месяцев девушка-снайпер писала, что она убивает врагов уже хладнокровно, и теперь в этом состоит весь смысл её жизни. Среди других снайперов Роза Шанина выделялась умением делать дуплеты – два идущих друг за другом выстрела, попадающие по движущимся целям. В европейских газетах её прозвали «невидимым ужасом Восточной Пруссии». Роза стала первой женщиной, награждённой орденом Славы.

75 ПОБЕДА! 1945–2020

ПРИЯТНО ВСПОМНИТЬ О БЫЛОМ!

Каждый день рождения – повод для ностальгии! Приятно бывает оглянуться назад и вспомнить замечательные, яркие, значимые события, которые подарили нам радость, внесли новые краски в палитру жизни. Почти каждый год АО «Оренбургские минералы» в преддверии очередной годовщины пуска комбината радовал и удивлял всех ясненцев чем-нибудь очень приятным и долгожданным.

Пусть 41-й день рождения тоже подарит нам массу эмоций. Давайте же вспомним, сколько хорошего с нами случилось, благодаря совместному труду!

2 ноября 2008 г.

В преддверии 29-летия комбината состоялось торжественное открытие нового коттеджного посёлка. Символические ключи получили семьи специалистов АО «Оренбургские минералы».

3 ноября 2008 г.

На стадионе СОШ №3 прошла мини-спартакиада среди подразделений АО «Оренбургские минералы». Было решено, что, став ежегодной, она будет проходить в преддверии дня рождения нашего комбината.

8 августа 2009 г.

Счастливые новосёлы получили долгожданные ключи от дома по ул. Октябрьской. Их дом – просто сказка! И внутри, и снаружи – тёплый, красивый с просторными комнатами, с новыми окнами и лоджиями.

4 ноября 2009 г.

30 лет комбинату! Встреча многочисленных и долгожданных гостей АО «Оренбургские минералы». На празднике присутствовали бывшие работники комбината – П.М. Шупенко, В.К. Фёдоров, А.А. Чиркалин, А.В. Ладейщиков, Н.И. Позябин, А.И. Сизов, А.П. Швидкой и многие, многие другие.

25 октября 2010 г.

В преддверии 31 дня рождения комбината произошло долгожданное и знаменательное событие. 25 октября 2010 года смене «А» асбестообогатительной фабрики выпала честь выпустить 12-миллионную тонну хризотилового волокна!

В цех готовой продукции 12-миллионную тонну отвёз водитель погрузчика С.К. Кусмамбетов, принял мастер второй смены ЦГП В.В. Александров.

4 ноября 2010 г.

Поздравление работников комбината, получивших высокие государственные награды – Грамоту Министерства Регионального развития РФ, звание «Почётный строитель» и занесение имён лучших работников комбината в энциклопедию «Лучшие люди России».

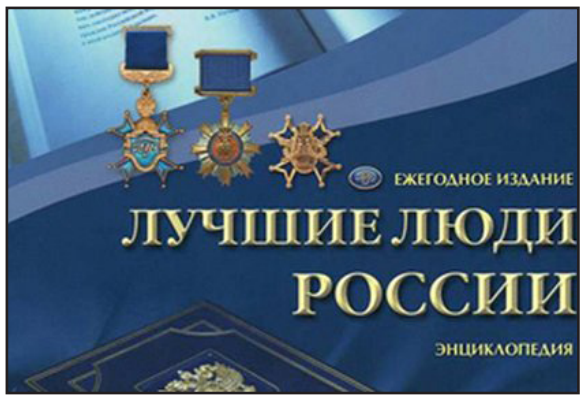

1 ноября 2012 г.

12 октября 2012 года состоялось торжественное открытие Дворца культуры «Заря» как многофункционального комплекса, а 1 ноября, в честь 33-летия предприятия, комбинат «Оренбургские минералы» открыл кинотеатр. После торжественного открытия кинозала, состоялся первый закрытый кинопоказ, а уже со 2 ноября фильмы смогли посмотреть все желающие.

27 сентября 2014 г.

В честь 35-летия комбината состоялось невероятное техношоу, развернувшееся на борту карьера АО «Оренбургские минералы».

13 единиц горной техники демонстрировали свою мощь и грациозность, почти столько же машинистов и водителей – свои мастерство, виртуозность и профессионализм!

Не только гости, но и организаторы праздничных мероприятий, посвящённых юбилею комбината, увидели это шоу впервые. Увидели, чтобы никогда не забыть…

ФАКТЫ ИСТОРИИ

2020 г. – Год Памяти и Славы

Западная пресса дала прозвище ещё одной советской женщине-снайперу **Людмиле Павличенко.** Её назвали «Леди Смерть». Людмила Михайловна осталась известной в мировой истории как самая успешная женщина-снайпер. На её счету 309 убитых солдат и офицеров противника.С первых же дней войны Людмила ушла на фронт добровольцем. Девушка отказалась быть санитаркой и потребовала, чтобы её записали в снайперы. Тогда Людмиле дали в руки винтовку и приказали застрелить двух пленных. Она справилась с заданием. Павличенко принимала участие в обороне Севастополя, Одессы, в боях в Молдавии.

3 ноября 2015 г.

В преддверии 36-й годовщины пуска первой очереди комбината состоялось торжественное открытие нового 81-квартирного дома по ул. Строителей, 13. Ключи от квартир получили первые десять новосёлов.

4 ноября 2015 г.

День открытых дверей на комбинате. Работники градообразующего предприятия и члены их семей побывали с экскурсией на промзоне.

3 ноября 2016 г.

Впервые состоялся творческий конкурс «Лучшая семья комбината-2016».

Первыми ласточками стали 4 ячейки общества, в которых папы и мамы трудятся в различных подразделениях АО «Оренбургские минералы». Это семьи Аблязовых – Руслан, Юлия, дети Оксана и Алина, Бондаренко – Александр, Александра и их дочь Аня, Маслюк – Олег, Светлана и дочь Ксения, и Сокуренко – Вячеслав, Гульфия, дети Анастасия и Алина.

Звание «Лучшая семья комбината-2016» большинством голосов жюри было отдано семье Бондаренко.

4 ноября 2017 г.

Сотни ясненцев с детьми и друзьями пришли 4 ноября в центр города, отложив все свои дела и субботние хлопоты. Чёрно-белое шоу на чёрно-белых квадратах – торжественное открытие городской площади, приуроченное сразу к нескольким праздникам – Дню народного единства, 38-летию АО «Оренбургские минералы» и 5-летию ДК «Заря» – получилось ярким и незабываемым.

5 ноября 2017 г.

Впервые в Ясном стартовал театральный фестиваль. Вдохновляющим спонсором этого фестиваля стало наше градообразующее предприятие.

18 ноября – день первого выступления народного театра г. Ясного.

30 сентября 2018 г.

Центр молодёжного инновационного творчества (ЦМИТ) – торжественно открылся в Ясном под занавес сентября. Очередное детище совместных инициатив муниципалитета и градообразующего предприятия распахнуло двери подрастающему поколению, молодёжи и даже тем взрослым, кто полон стоящих идей.

В распоряжение ребят предоставлены несколько видов конструкторов, используемых в робототехнике. Самый основной – LEGO: LEGO Education для начинающих (от возраста 6 лет) и более сложный конструктор, требующий гораздо более сложных программ, LEGO Mindstorms.

31 октября 2018 г.

В преддверии 39-й годовщины комбината состоялся пробный запуск светодинамичного фонтана на площади возле ТЦ «Горная фантазия».

Восторг, радость и ликование – пожалуй, именно так можно описать эмоции, охватившие ясненцев, особенно юных, которые присутствовали на запуске нового фонтана в городском сквере. Цветные струи воды весело взмывали вверх, радуя и удивляя.

2 ноября 2018 г.

Победу в полуфинале игр КВН среди работающей молодежи одержали весёлые и находчивые ясненцы! Команда «Сборная сварщиков» АО «Оренбургские минералы» по итогам всех конкурсов получила максимальное количество баллов.

29 октября 2019 г.

В физкультурно-оздоровительном комплексе «ОМ Арена» прошёл детский спортивный праздник, посвящённый 40-летию АО «Оренбургские минералы». В мероприятии приняли участие шесть команд юных спортсменов из числа детей работников АО «Оренбургские минералы».

2 ноября 2019 г.

В связи с 40-летием со дня пуска 1 очереди комбината организована экскурсия для ветеранов производства на промышленную зону.

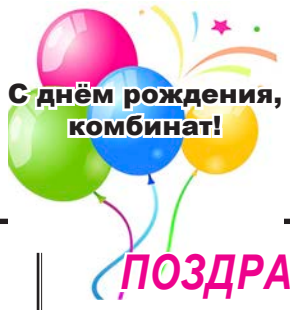

ПОЗДРАВЛЯЕМ, КОМБИНАТ!

**Мы работаем вместе уже столько лет,
Что прошли море дел, поражений, побед.
И сегодня у нас день рожденья у всех,
Предприятие наше ждёт только успех!**

В.И. ЩАДРОВА, председатель профкома комбината:

– Мне приятно сегодня поздравлять с днем рождения весь трудовой коллектив комбината, который в условиях современной экономики смог превратиться в процветающее предприятие современного типа. Хочется, чтобы АО «Оренбургские минералы» и впредь вело свою деятельность во благо людей. Хочется высказать благодарность всему руководству и лично Андрею Альбертовичу за титанический труд, благодаря которому комбинат за очень короткое время стал лидером экономики, да и теперь не опускает планку. С праздником!

В.И. ЖУКОВ, начальник ЖДЦ:

– Поздравляю с праздником всех членов сплочённого и дружного коллектива комбината, чей профессионализм и трудолюбие обеспечивают плодотворную деятельность нашего родного предприятия.

Желаю, чтобы и дальше благодаря вашему ответственному отношению к труду наша компания покоряла с успехом вершины бизнеса!

Р.С. РАХМАТУЛИН, зам. начальника фабрики:

– Дорогие коллеги! Примите искренние поздравления в этот столь значимый для нашего коллектива день! Пусть в нашей жизни будет побольше поводов для радости и гордости, улыбок и счастья!

А.А. ОБУХОВ, начальник энергоцеха:

– 4 ноября мы встречаем сорок первую годовщину пуска первой очереди комбината.

Хочется пожелать, чтобы в дальнейшем он стремительно развивался во всех начатых направлениях и приносил материальные плоды нашему дружному, сплочённому коллективу, состоящему из талантливых и опытных людей. Поздравляю вас от всего сердца!

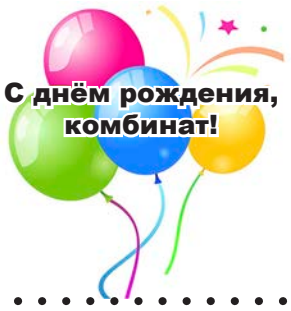

ФАКТЫ ИСТОРИИ

2020 г. – Год Памяти и Славы

После того, как женщина-снайпер получила серьёзное ранение, её отправили на Кавказ. Когда Людмила вылечилась, она полетела в составе советской делегации в США и Канаду. Людмила Павличенко провела несколько дней в Белом доме по приглашению Элеоноры Рузвельт. Советский снайпер произнесла немало речей на многочисленных конгрессах, но более всего запомнилось её выступление в Чикаго.

75 ПОБЕДА! 1945–2020

Принимайте поздравления!

Администрация и коллектив управления комбината тепло и сердечно поздравляют с днём рождения
Серика Канатбаевича ДУСТАЕВА,
Любовь Сергеевну ШИЯНОВУ!

Пусть жизнь наполняется счастьем и светом
И будет любовью всех близких согрета.
Желаем чудесных, волшебных мгновений.
Скажем мы вам от души: «С днём рожденья!»

Профсоюзный комитет и коллектив ООО «УралПромМаш»
поздравляют с днём рождения
Кайрата Булатовича КУНАРБАЕВА!

Мы желаем счастья и добра,
Пусть всё в жизни будет замечательно…
Хорошо всегда идут дела
И сбываются желанья обязательно.
Радостью наполнен будет дом,
И успех, удача ждут во всём!

Коллектив и профком ЖДЦ тепло и сердечно поздравляют с днём рождения ***Любовь Васильевну СИРЫК, Андрея Алексеевича УСЫСКИНА, Аскарбека Сакиевича МАКЕЕВА, Альберта Ильдусовича ХАБИБУЛЛИНА, Жоныса Барлыковича КИБАШЕВА!***

Пусть будет каждый день неповторимым,
Хорошим, добрым, радостным, счастливым,
И самые чудесные мгновенья
Ждут впереди! Удачи, с днём рожденья!

Коллектив и профком АТЦ
от всей души поздравляют с днём рождения
Владимира Ильича ЕФРЕМОВА,
Максима Павловича КАЛИНИНА,
Виктора Викторовича ЛАСТОВЕЦКОГО!

С прекрасным, светлым, добрым праздником!
От всей души – счастливых дней!
Пусть будет жизнь согрета радостью,
Заботой близких и друзей!

Коллектив Учебного центра комбината
с большой теплотой поздравляет с днём рождения
Серика Канатбаевича ДУСТАЕВА!

Пусть каждый год очередной прибавит
Здоровья, мудрости, успехов и побед,
Мальчишеский задор пускай оставит,
И оптимизма, и чтоб жить без бед!

Коллектив и профком фабрики тепло и сердечно поздравляют с днём рождения ***Ирину Владимировну АЛАКАЕВУ, Алексея Петровича ГРИГОРОВА, Олега Ринатовича МУРТАЗИНА, Игоря Николаевича НЕДОРЕЗОВА, Бакитжана Темирбулатовича САМУРАТОВА!***

Пусть в жизни будет больше ярких красок,
Приятных встреч, уютных вечеров.
Пусть каждый день проходит не напрасно,
А дарит счастье, радость и любовь!

Коллектив и профком ЗПЛ и УТЭКиК
сердечно поздравляют с прекрасным юбилеем
Снежану Юрьевну ЕЛТЫШЕВУ!

Хотим поздравить в день рождения
За красоту, за доброту,
Непревзойдённое умение
Дарить заботу, теплоту!
Пусть будет всё, что окружает,
Весенним, светлым и прекрасным.
Пусть солнце каждый день сияет,
Пусть каждый день приносит счастье!

Коллектив и профком ЗПЛ и УТЭКиК
от всей души поздравляют с днём рождения
Елену Вячеславовну ЛЯМИНУ,
Ольгу Васильевну КАЛМЫКОВУ!

Пусть в жизни сказочно везёт,
Судьба лишь радости несёт!
Пусть в доме ждут тепло, уют,
А чувства силы придают!
Пусть светит счастья нежный свет,
Желаем ярких, долгих лет!

От всей души!

Диспетчеры ЕДС комбината шлют искренние и добрые поздравления с днём рождения
Ольге Васильевне МИЛЬКОВОЙ!

Пусть счастье в двери к Вам ворвётся –
Большое, яркое, как солнце!
Без стука и предупреждения.
Мы поздравляем с днём рождения!

Коллектив редакции газеты «Горный лён»
сердечно поздравляет с днём рождения
Ольгу Васильевну МИЛЬКОВУ!

Самого нежного, доброго, лучшего,
Счастья безбрежного, благополучного.
Ярких мгновений, любви окрыления.
Ты лучше всех! Улыбнись! С днём рождения!

5, 6, 7 НОЯБРЯ

ул. Октябрьская,11 (бывшее здание ГКУ), с 9.00 до 19.00 час. РЕКЛАМА

«ЯРМАРКА ТРИКОТАЖА»

Носки, трико, лосины, гамаши, брюки и многое другое.

ХОТИТЕ СЭКОНОМИТЬ? ПРИХОДИТЕ!

Простите меня, если сможете!

Прошу прощения у семьи Кутовых и всех родственников за страшное ДТП, в котором погибла девочка Маша.

Простите меня, если сможете!

Благодарю всех, кто поддержал меня в это время.

Водитель автобуса С. Нурмухамедов.

В АО «Оренбургские минералы» требуется маркшейдер

Обязанности:
Съёмки и замеры горных выработок, обработка материалов съёмок, подсчёт объёмов, составление отчётности.

Требования:
Образование высшее либо среднее профессиональное (квалификация: горный техник-маркшейдер; горный инженер-маркшейдер).

В ООО «ЦПМ» требуются подсобные рабочие, ткачи.

Для тех, кто хочет работать, но нет образования, возможно обучение за счёт предприятия.

По окончании обучения трудоустройство гарантировано.

РЕКЛАМА

ООО «УПМ»

Требуются:
- грузчик;
- слесарь-ремонтник (слесарь по сборке металлоконструкций) 4-5 разряда.

Требования: наличие квалификационного удостоверения.

По всем вопросам обращаться в отдел управления персоналом по адресу: ул. Ленина, д. 7, тел. 2-04-86, 2-56-06.

- дефектоскопист;
- слесарь-электрик;
- слесарь по ремонту подвижного состава;
- электрогазосварщик;
- аккумуляторщик;
- токарь.

РЕКЛАМА

Требования:
– опыт работы;
– наличие квалификационного удостоверения.

По всем вопросам обращаться:
г. Ясный, ул. Ленина, д. 7, отдел управления персоналом (каб. № 101). Тел.: 8(35368) 2-04-86,
e-mail: orenminkadr@mail.ru

В АО «Оренбургские минералы» требуется экономист

Требования:
– образование и опыт работы;
– знание программы Excel.

По всем вопросам обращаться:
г. Ясный, ул. Ленина, д.7, отдел управления персоналом (каб. № 101). Телефон: 8(35368) 2-04-86, e-mail: orenminkadr@mail.ru

В профилакторий «Ленок» требуется ГЛАВНЫЙ ВРАЧ

Требования:
• Диплом о высшем (медицинском) образовании.

Условия:
• Оформление по ТК РФ;
• З/п по договорённости.

РЕКЛАМА

По всем вопросам обращаться в отдел управления персоналом по адресу: ул. Ленина, д. 7, тел. 2-04-86, 2-56-06.

В АО «Оренбургские минералы» требуются:

РЕКЛАМА

- **инженер-геолог;**
- **геолог.**

Обязанности:
- составление геологических карт;
- работа с программой «Автокад».

Требования: диплом о высшем образовании.

По всем вопросам обращаться:
г. Ясный, ул. Ленина, д.7, отдел управления персоналом (каб. № 101).
Телефон: 8(35368)2-04-86,
e-mail: orenminkadr@mail.ru

Администрация, профсоюзный комитет и коллектив управления комбината АО «Оренбургские минералы» выражают искренние и глубокие соболезнования Макаренко Арине Сергеевне по поводу смерти её **БАБУШКИ**.

Скорбим вместе с Вами, разделяем душевную боль, выражаем сочувствие и поддержку всем родным и близким.

Выражаем искренние соболезнования Хрипковой Ольге Евгеньевне по поводу безвременной кончины её **МАМЫ.**

Скорбим вместе с Вами.

Коллеги.

Всем хороших выходных и отличной погоды!

Людмила сказала: *«Джентльмены, мне двадцать пять лет. На фронте я уже успела уничтожить триста девять фашистских захватчиков. Не кажется ли вам, джентльмены, что вы слишком долго прячетесь за моей спиной?»*. В первые секунды все замерли, а затем разразился шквал одобрительных аплодисментов.
25 октября 1943 года женщине-снайперу Людмиле Павличенко присвоили звание Героя Советского Союза.

Спорт

Обладателей золотых знаков ГТО всё больше и больше

В рамках национального проекта «Спорт – норма жизни»» в октябре студенты Горно-технологического техникума выполняли нормативы V и VI ступени Всероссийского физкультурно-спортивного комплекса «Готов к труду и обороне».

Надо отметить, что день выдался хоть и солнечный, но очень ветреный. Спортсмены стойко отнеслись к не самым благоприятным погодным условиям и отлично выдержали все испытания. В сдаче приняли участие 16 парней и 4 девушки. Все спортсмены уложились в нормативы, более того, большинство студентов сдали на золотой знак ГТО, остальные получили серебро и бронзу. Несомненно, любой из знаков ГТО придаёт уверенности в своих физических возможностях его обладателю и признание окружающих.

Своими впечатлениями о спортивном мероприятии поделилась студентка ГТТ Анастасия Толоконцева:

– Я занимаюсь спортом почти семь лет. Четыре года я ходила в военно-патриотический клуб, у меня есть медали и грамоты по этому направлению. По ГТО у меня ещё нет знаков, но хотелось бы, чтобы они появились. К сдаче нормативов я готовилась, ведь без подготовки хорошего результата не добиться. Планирую и в дальнейшем сдавать нормативы Всероссийского физкультурно-спортивного комплекса.

К слову, Анастасия успешно сдала нормативы, и теперь её копилка с наградами пополнится золотым знаком ГТО.

А вы готовы к труду и обороне?

Александра СОРОКИНА.
Фото автора.

Акция

День профилактики дистанционных хищений

Ясненские полицейские провели встречу с трудовыми коллективами по профилактике мошенничества

В рамках информационно-профилактической акции «День профилактики дистанционных хищений» сотрудники Межмуниципального отдела МВД России «Ясненский» провели разъяснительные беседы с сотрудниками ГБУЗ «Городская больница» города Ясного и представителями торговой организации.

Полицейские рассказали об основных видах и способах мошенничества, в доступной форме рекомендовали, как не попасть в руки мошенников и сохранить свои сбережения.

Привели конкретные примеры, в которых граждане лишились своих денежных средств, разъяснили о том, что сотрудники службы безопасности банков не запрашивают персональные данные банковских карт, коды, пароли из сообщений и не требуют переводов денежных средств у своих клиентов.

Также вручали памятки с необходимой информацией об основных преступных схемах мошенников.

В завершении встречи участники поблагодарили полицейских за предоставленную информацию и пообещали поделиться ею со своими коллегами, родными и знакомыми.

О.А. ДАДУРКЯВИЧЮС,
специалист по связям с общественностью МО МВД России «Ясненский».

Вниманию ясненцев!

На территории Ясненского городского округа в период с 26 октября 2020 года по 4 ноября 2020 года проводится оперативно-профилактическое мероприятие «С НЕНАВИСТЬЮ И КСЕНОФОБИЕЙ НАМ НЕ ПО ПУТИ».

Целью мероприятия является предупреждение и пресечение проявлений экстремизма, формирование у граждан нетерпимости к экстремистской идеологии, профилактика вовлечения молодёжи в экстремистскую и террористическую деятельность и привитие традиционных духовно-нравственных ценностей.

Налоги

Без ошибок заполнить налоговые декларации и расчёты помогут специализированные программы ФНС России

В целях избежания ошибок при заполнении деклараций налоговые органы рекомендуют использовать специально разработанные компьютерные программы. Получить их можно во всех инспекциях области либо скачать на главной странице сайта ФНС России в разделе «Программные средства».

Программы удобны тем, что не только упрощают процесс заполнения деклараций, но и автоматически осуществляют проверку наличия необходимых реквизитов, обязательных к заполнению, а также формируют и выводят на печать на основании введённых данных только необходимые листы декларации.

Кроме того, риск возникновения технических ошибок значительно снижается при заполнении отчётности в электронной форме и направлении её через операторов электронного документооборота по телекоммуникационным каналам связи (ТКС). Перед отправкой программа автоматически проверяет документы на их соответствие требованиям формата. Все необходимые формы документов оперативно обновляются, а при отправке файлов налогоплательщик обязательно получает подтверждение факта принятия отчётности налоговым органом.

Для подключения к электронной сдаче отчётности необходим доступ к сети Интернет и договор со специализированным оператором связи о предоставлении услуг по передаче отчётности в налоговую инспекцию.

Список операторов электронного документооборота по оказанию услуг подключения к электронной сдаче налоговой и бухгалтерской отчётности по ТКС можно узнать на сайте ФНС России в разделе «Представление налоговой и бухгалтерской отчётности».

Единый телефонный номер для консультаций

Получить консультацию по вопросам, связанным с деятельностью налогового органа, можно по федеральному телефонному номеру единого Контакт-центра – **8-800-222-22-22.** Информация предоставляется ежедневно в течение рабочего времени с учетом часовых поясов, а именно: по понедельникам и средам с 9.00 до 18.00 час.; по вторникам и четвергам с 9.00 до 20.00 час.; по пятницам с 9.00 до 16.45 час.

В нерабочее время информирование налогоплательщиков осуществляется в режиме телефона-автоинформатора.

Налогоплательщики могут оценить работу налогового органа

Оценить работу налогового органа можно через сервис «Анкетирование» на сайте ФНС России (www.nalog.ru), с помощью сайта «Ваш контроль», в налоговых органах и МФЦ с помощью системы управления очередью, бесплатного смс-сообщения при получении документов о государственной регистрации юридических лиц, физических лиц в качестве индивидуальных предпринимателей и крестьянских (фермерских) хозяйств, сведений из ЕГРЮЛ, справки об исполнении обязанности по уплате налогов и при подаче налоговых деклараций.

Для того, чтобы поставить свою оценку работе налогового органа, необходимо оставить свой номер мобильного телефона сотруднику инспекции, предоставившему госуслугу. В течение двух-трех дней на предоставленный номер мобильного телефона придет смс-сообщение с номера 0919 Федерального телефонного центра с предложением оценить качество полученной госуслуги по пятибалльной шкале. В ответном бесплатном смс-сообщении требуется указать цифру от 1 до 5. Если ответное сообщение будет содержать отрицательную оценку (от 1 до 3 баллов), то гражданину могут позвонить из Федерального телефонного центра для уточнения того, что именно не понравилось при предоставлении госуслуги.

Поставить оценку работе налоговиков можно и со смартфона

ФНС России предлагает налогоплательщикам новый и удобный способ моментальной оценки качества оказания услуг в инспекциях. Новый сервис «QR-анкетирование» позволяет теперь отправлять свои предложения и замечания руководству налогового органа прямо со смартфона.

Так, получив любую услугу в налоговом органе, налогоплательщик с помощью специального приложения на своем смартфоне может считать QR-код, размещённый в операционном зале инспекции, после этого отправить свои замечания и предложения по качеству работы налоговиков напрямую на электронный ящик начальника инспекции в режиме реального времени.

С помощью QR-кода оценивается доступность информации, комфортность условий, время ожидания в очереди и предоставления услуги, вежливость и компетентность сотрудников.

В.В. ФРОЛОВА,
заместитель начальника Межрайонной ИФНС России № 9 по Оренбургской области.

Горный лён
№38 (909)
30 октября 2020 г.

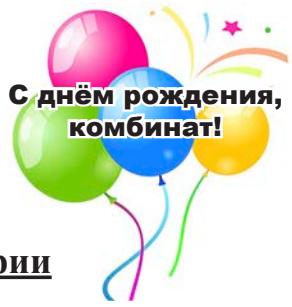

ФАКТЫ ИСТОРИИ

2020 г. – Год Памяти и Славы

Нина Петрова – самый возрастной снайпер среди женщин. Ей было 48 лет, когда началась Великая Отечественная война, однако возраст никак не сказался на её меткости. Женщина ещё в молодости занималась пулевой стрельбой. В снайперской школе она работала инструктором. В 1936 году Нина Павловна выпустила 102 ворошиловских стрелка, что свидетельствует о её высочайшем профессионализме. За плечами Нины Петровой 122 убитых неприятеля во время войны и обучение снайперов.

75 ПОБЕДА! 1945–2020

Даты в истории

30 октября

304-й день в григорианском календаре. До конца года остаётся 62 дня.

1696 г.
По настоянию Петра Первого основан Российский флот.

1888 г.
Джон Лауд получил патент на шариковую ручку.

1907 г.
Русский физик Б. Розинг в ответ на поданную им 25 июля заявку получил патент № 18076 на «Способ электрической передачи изображений на расстояние», то есть телевидение.

1918 г.
Основан Государственный Музей искусства народов Востока в Москве.

1941 г.
Вторая мировая война: Франклин Рузвельт одобрил выделение 1 млрд долларов в качестве помощи Советскому Союзу.

1954 г.
В северной части Бермудского треугольника исчез самолёт R7V-1 с 42 людьми на борту.

1959 г.
Турция согласилась разместить на своей территории американскую ракетную базу.

1960 г.
Родился Диего Марадона, скандальная аргентинская футбольная звезда, чемпион мира 1986 года.

1961 г.
СССР произвёл взрыв самой мощной бомбы в мировой истории: 58-мегатонная водородная бомба («Царь-бомба») была взорвана на полигоне на острове Новая Земля. Никита Хрущёв пошутил, что первоначально предполагалось взорвать 100-мегатонную бомбу, но заряд уменьшили, чтобы не побить все стёкла в Москве.

1967 г.
Впервые в космосе произведена автоматическая стыковка кораблей, это были аппараты серии «Космос» – «Космос-186» и «Космос-188», являвшиеся прототипами космического корабля «Союз».

1990 г.
На Лубянской площади в Москве установлен Соловецкий камень в память о жертвах политических репрессий.

1991 г.
Завершилось создание Конституционного суда России.

1995 г.
США впервые запускают в космос экипаж из восьми человек.

2006 г.
Из Москвы в Санкт-Петербург вновь запущен ЭР-200. Благодаря реконструкции Октябрьской железной дороги, время пути сократилось до 235 минут.

УВАЖАЕМЫЕ ПРЕДПРИНИМАТЕЛИ!

В Оренбуржье субъекты малого и среднего предпринимательства могут воспользоваться мерой поддержки **от регионального Центра поддержки предпринимательства и развития экспорта по содействию в популяризации продукции, в том числе организации рекламно-информационной кампании, на сумму не более 100 тысяч рублей.**

Популяризация продукции – комплекс маркетинговых услуг с целью повысить спрос на продукцию, производимую субъектами малого и среднего предпринимательства и/или выполняемые ими работы, оказываемые услуги.

Для заявителей, прошедших отбор, будет составлен индивидуальный план продвижения товаров, работ, услуг. Могут быть выбраны разные направления, исходя из специфики деятельности бизнеса.

Требования, которым должен соответствовать заявитель на дату подачи заявки, а также перечень документов, которые должны предоставить претенденты, размещены на сайте мойбизнес56.рф (в подразделе: виды поддержки – центр поддержки предпринимательства – услуги – продвижение).

мой бизнес – продвижение на экспорт
РОССИЙСКИЙ ЭКСПОРТНЫЙ ЦЕНТР
ЭКСАР
РОСЭКСИМБАНК

Заявление и необходимые документы можно подать в срок **до 16 ноября 2020 г.** в МФЦ Ясненского городского округа по адресу: г. Ясный, ул. Западная, д.13.

По вопросам, связанным с получением поддержки по популяризации продукции субъектам малого и среднего предпринимательства, можно обратиться по телефону «горячей линии»:
8-800-200-14-45,
либо по номеру МФЦ: 8(35368) 3-10-21.

**срок может быть сокращён, в связи с полным освоением денежных средств.*

Народные приметы

30 октября – Осий. «На Осия – колесо с осью до весны расстаётся». Гадали по скрипу тележных колёс об урожае: «Если в этот день колёса едут тихо, не скрипят – к богатому урожаю».

31 октября – Лукин день. Апостол Лука считался наставником художественных промыслов и покровителем лука – природного врачевателя и целителя «от семи недуг». В этот день традиционно устраивались «луковые базары».

1 ноября – Иванов день. Этот день считался проводами осени и встречей зимы. Примечали погоду: «Если в этот день холод и снег – весна будет поздняя и холодная, а если оттепель – тёплая».

2 ноября – Артемий Садок. В этот и в следующий день знахари лечили больных заговорами, снимали венец безбрачия. На Артемия было принято заниматься починкой заборов: «Чем лучше да крепче забор, тем урожайнее следующий год будет».

3 ноября – Илларион Великий, Пороша. С этого дня обычно начинает заметать пороша, случается первая метель. «Если на Иллариона снег ляжет на сырую землю и не растает – весной рано зацветут подснежники». «Если на Иллариона выпадет снег на мерзлую землю – в следующем году это сулит хороший урожай».

4 ноября – Казанская. Один из главных женских праздников, удачный день для свадьбы. Делали праздничную выпечку. В этот день опасались отправляться в дальнюю дорогу. Следили за погодой: «Если в этот день ненастье, то зима скоро придёт», «Дождь на Казанскую – хорошая примета, дождливая погода – к скорому приходу зимы». Было принято на Казанскую проветривать и можжевельником окуривать подпол, чтобы не было плесени, а запасы хорошо хранились и не иссякали.

5 ноября – Яков Гужник. В этот день следили за погодой и судили о будущей зиме: «Коли на Якова мелкий снег пойдёт, то с Матрёны (22 ноября) зима на ноги встанет». «Дожди в этот день очень полезны для будущего урожая». В саду-огороде подкармливали птиц, чтобы в будущем году насекомые не вредили растениям. Заготавливали дрова и делали другую тяжёлую работу. В этот день славили целебный мёд, делали выпечку на меду и медовуху. Обращались к знахарям за помощью.

Притча

ДВА РУЧЬЯ

Мальчик лет пяти-шести, гуляя с родителями по лесу, увидел чистый ручей. Он напился свежей воды, а потом, ради забавы, взял в руки веточку и принялся мутить воду в ручье. Дно ручья было илистым и потому на поверхность тотчас поднялся песок, опавшие листья и разный мусор. Некогда прозрачная вода стала непригодна для питья. Малышу быстро разонравилось смотреться в грязную воду ручья. Он кинул туда веточку и побежал к маме.

А где-то высоко в горах другой мальчик также забавлялся с горным ручейком. Он тоже хотел помутить воду веточкой. Но дно ручейка было каменистым, и он сломал веточку и побежал дальше, ничего не добившись. Поток был чист, как и прежде.

Некоторые люди внешне кажутся добрыми и отзывчивыми, как чистый ручей. Но попробуй хоть нечаянно обидеть такого человека и увидишь, как со дна души всплывут самомнение, мелочность, гордыня и старые обиды, подобно тине и мусору в лесном ручье.

АНЕКДОТЫ

Фильм был настолько неинтересным, что в кинозале целовались даже незнакомые между собой люди.

– Гольфы таки себе купила. Плотненькие, 490 den.
– 490 den – это, Циля, валенки!

Учёные выяснили, что фрукты и шоколад действуют на организм, как антидепрессанты. Попробовала всё это с коньячком и поняла: не надурили, очкарики!

На Привозе в Одессе:
– Мадам, а сдача?
– Вы шо, сюда за сдачей пришли?
– Нет.
– Вот таки и идите без сдачи!

– Арнольд Маркович, а почему мужчины пьют за дам стоя?
– Во-первых, потому что лёжа пить неудобно. Во-вторых, чтобы некоторое время гордо возвышаться над ними. В-третьих, мы пьём стоя, потому что так больше входит. В-четвертых, мы таким образом разминаем затёкшие конечности. В-пятых, мы встаём, чтобы отряхнуть с брюк остатки салата. В-шестых, встаём для того, чтобы лучше разглядеть всех присутствующих за столом женщин. В-седьмых, придумали этот ритуал для того, чтобы в случае чего резко рвануть с высокого старта. В-восьмых, мы таким образом выясняем, кто из нас остался под столом приставать к женщинам. В-девятых, мы встаём, чтоб потом, садясь, почувствовать облегчение. И самое главное – мы поднимаемся для того, чтоб не слышать в самое ухо: «Хватит пить! Тебе уже хватит!».

Мой муж ушёл к пожилой богатой женщине, только чтобы иметь возможность путешествовать по всему свету!.. И тут наступил карантин!

Главный редактор **Н.В. НАЗАРЕНКО.** Редакционная коллегия: технический редактор **И.В. КОЦАРЕНКО.**

Газета зарегистрирована Управлением Федеральной службы по надзору в сфере связи, информационных технологий и массовых коммуникаций по Оренбургской области. Регистрационный номер ПИ №ТУ56-00644 от 25 февраля 2016 года.

Учредитель: Общество с ограниченной ответственностью издательство «Горный лён» (432781, ул. Ленина, 7, офис 106, г. Ясный, Оренбургская область).

ООО Издательство «Горный лен». Адрес редакции и издателя: 462781, Оренбургская обл., г. Ясный, ул. Ленина, 7, офис 106. Тел. 2-80-08, 2-86.

Газета отпечатана в типографии «Редакция газеты «Ясненский вестник» – Ясненский филиал Государственного унитарного предприятия Оренбургской области «Региональное информационное агентство «Оренбуржье». 462781, Оренбургская обл., г. Ясный, ул. Свердлова, 5а.

** Мнение авторов может не совпадать с мнением редакции.*
** За содержание рекламы и объявлений ответственность несет рекламодатель.*
** Газета выходит один раз в неделю по пятницам.*

Индекс 35817. Тираж 2000 экз. Объём 2 п.л. Заказ № 339. Печать офсетная. Электронная почта: gazeta@orenmin.ru Подписано в печать 29.10.2020 г. по графику в 15.00 час., фактически – в 16.00 час.

© Все права защищены

R Публикуется на правах рекламы

12+